

Monsterrit

Molen De Vier Winden Monster

210328

en wind was er volop; ZW 31

Met:



Na vrijdag en zaterdag al wat kortere ritten gedaan te hebben toch nog even wat kilometers op de teller om het jaardoel van 10000 km (nu bij het schrijven pas bepaald) te kunnen halen.

Een mooie route uitgepild (roze) van 115 km volgens de Basecamp opgave.



Omstreeks 9:45 uur op pad met de wetenschap dat er zeer stevige wind zou staan en slechts korte tijd een miezerbuitje te verwachten viel. Natuurlijk start tegen de wind in en dat was te merken. Tussen de 20 en 24 km/uur was al hard rijden. Ook blijft het lastig om de route geheel volgens de Garmin te blijven volgen. Ten eerste geeft hij soms een hick-up en ten tweede ben ik zelf ook wel eens eigenwijs of kies ik voor een andere oplossing

en dan zijn er nog wegopbrekingen en/of wegverleggingen.

Daardoor al meteen een afslag niet genomen en zo Rotterdam ingereden (Zuidwesten wind het hoofd blijven bieden). Dat was meteen een andere route geworden en op de bonnefooi een (mooie) weg gebaan door het Rotterdamse tot ik weer aansluiting kreeg met de geplande tocht.

Ook wat sightseeing opgepakt bij de Brienoord brug. Het Zalmhuis altijd aan voorbijgereden, maar nu viel het meer op en was ik benieuwd genoeg om wat foto's te schieten.



Daar ging het even later weer anders door de nieuwe snelweg die tussen de Rotte en Rotterdam wordt aangelegd. Maar met Monster in gedachten zoveel mogelijk westelijke richting aangehouden.

Op 52 km door het rustige en prachtige Westlandse gebied nabij Delfgauw zag ik Ellen hardlopen, even mee opgereden en vervolgens door waarbij ik weer op route aan kon sluiten. Door Delft en daar nog een oude militaire vesting bekeken.



Even na Delft weer een schitterend natuurgebied in, niet vooruit te komen <ppff...> en dan een keuze gemaakt om de route niet zuidelijk te vervolgen (Hoever ben ik al omgereden? Waar ben ik? En hoeveel nog te gaan?), maar door Naaldwijk heen te gaan naar het westen. Uiteindelijk zou dat niet veel hebben uitgemaakt, want even later op dezelfde weg gekomen richting Monster.



Hier de “Monster...lijke” kerk, waar ik bijna de hoek omwaaide in stilstand. Dus snel weer verder.

Verder van Monster niet veel overgehouden [Albert & Carolien, oude burens wilden hier ooit nog eens wonen], zag er niet echt gezellig uit. Niet het logische pad langs de kust gevolgd, maar evenwijdig daaraan iets oostelijk een fietspad naar Kijkduin gevolgd. Een kleine afwijking gemaakt, maar vervolgens weer dwars door Den Haag en Scheveningen verder. Onderweg al bedacht dat het nog een eind meer zou zijn om bovenlangs de geplande route te doen, dus op een gegeven moment zag ik een fietsbordje naar Zoetermeer en

toen besloten rechtstreeks huiswaarts te rijden.

De bekend Laan van Meerdervoort uitgereden en aan het eind sloeg de Garmin geheel op hol. Moeten resetten en tegelijkertijd tijd voor een gelletje voor de laatste loodjes. Toch niet geheel volgens gedachten verder gegaan, ik had geen zin om langs de A12 te rijden. Dus bovenlangs Zoetermeer, zeker bekend, maar ook wel een mooi stukje Nederland langs de Skibanen en de Noord Aa.

Zeker wat meer meewind verwacht, maar het laatste stuk viel uiteindelijk toch mee. Een prestatie op zich om “even” een tochtje te doen die al met al wat meer kilometers inhield.

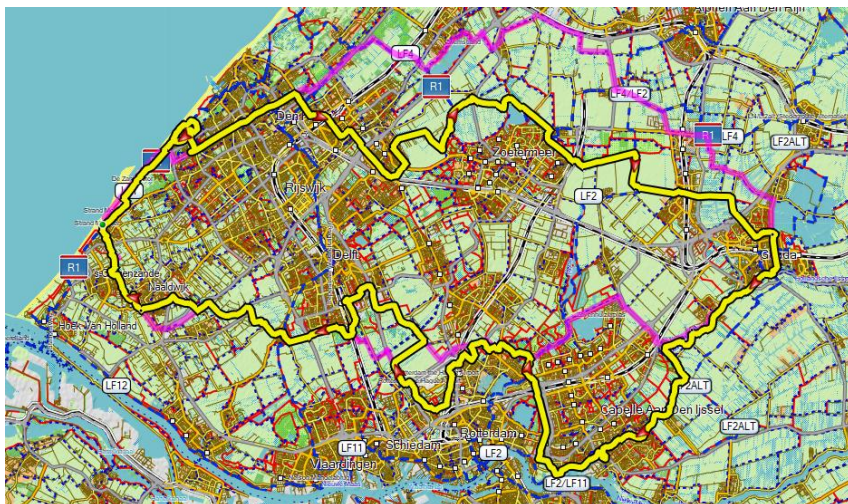

Afstand	145,77 km
Calorieën	2769 Cal.
Hartslag	129 bpm Gem. HS 149 bpm Max. HS
Tijd	5:39:45 uur
Gemid. Beweging	25,7 kph
Max. snelheid	47,8 kph
Stijging	386 m

Leuk om richting in ieder geval als doel te hebben, maar ook de afwijkingen brengen nieuwe inzichten en wederom kunnen genieten van een beeldschoon stukje Nederland.